

DIRECCIÓN DEPARTAMENTAL DE EDUCACIÓN DE LEMPIRA

**“AVANCES DE MATRICULA, LOGROS RELEVANTES EN EL
MARCO DE EJECUCION 100 DIAS DE GESTION**

**Licenciado Oscar Arnaldo Ortega
Director Departamental de Educación de Lempira**

GRACIAS, LEMPIRA 2022



INDICE

- I. INTRODUCCION**
- II. OBJETIVOS**
- III. REPORTE DE CUMPLIMIENTO DE MATRICULA**
 - 1. Comparativo 2021-2022**
 - 2. Matricula de Lempira por genero año 2021- 2022
 - 3. Atención con Programas alternativos en Lempira 2022.
 - 4. Matricula de Lempira por nivel año 2022
 - 5. Matricula Departamento de Lempira año 2022, por municipio.**
- IV. REPORTE DE CUMPLIMIENTO DEPARTAMENTAL DE MATRICULA 2022**
- V. CENTROS EDUCATIVOS QUE NO ESTÁN BRINDANDO ATENCIÓN A LOS EDUCANDOS POR NIVEL EN EL DEPARTAMENTO DE LEMPIRA.**
 - 1. Educación pre básica
 - 2. Educación Básica
 - 3. Educación Media
 - 4. Consolidación de Centros Educativos que no están brindando atención a los educandos en el departamento de Lempira.
- VI. NUMERO DE CENTRO EDUCATIVOS ATENDIDOS DE MANERA PRESENCIAL EN EL DEPARTAMENTO DE LEMPIRA, POR MUNICIPIO 2022.**
- VII. ORGANIZACIÓN DE LAS INSTANCIAS DE PARTICIPACIÓN COMUNITARIA**
- VIII. RESULTADOS DE AUTOGESTION Y TRABAJO INSTITUCIONAL**



I. INTRODUCCION

La Ley Fundamental de Educación reconoce al educando como el titular del Derecho y actor principal del quehacer educativo, y según lo estipulado en el Reglamento General de la Ley Fundamental de Educación, “El derecho a la permanencia en el Sistema Nacional de Educación, implica crear todas las condiciones propicias para que los educandos terminen su proceso educativo obligatorio”.

En ese sentido y en cumplimiento a las atribuciones de Esta Secretaría de Estado y todas sus unidades de Acompañamiento Docente, se diseñó e implementó una estrategia de monitoreo a la “**Estrategias para retorno seguro a clases, Retos y Desafíos** adaptado a la emergencia sanitaria que atraviesa el país por la COVID - 19, con apoyo de USINIEH, personal técnico del nivel central y descentralizado en los niveles de Pre básica, básica y media, con el propósito de generar datos relacionados con acceso y trayectoria, atención a educandos y desempeño docente.

La información generada servirá a las diferentes instancias de la Secretaría de Educación como insumo para la toma de decisiones, con la intención de asegurar el cumplimiento al derecho de educación que deben gozar los niños, niñas, jóvenes y adultos en los centros educativos gubernamentales y no gubernamentales a nivel nacional.

En consecuencia, se tomó como medios de verificación información reportada por la plataforma ODK, informes reportados a través de las direcciones municipales y monitoreo in situ realizado con el Equipo Técnico de la Dirección Departamental de Educación de Lempira.



II. OBJETIVOS

Exponer informe al público sobre logros relevantes en el marco de ejecución 100 días de gestión y los resultados del retorno seguro a clases en el Departamento de Lempira.

ESPECÍFICOS:

- I. Informar al público sobre el porcentaje de educandos matriculados en el año 2021 en comparación al 2022, en cada uno de los niveles y programas alternativos.
- II. Establecer un análisis sobre la atención presencial al educando en el departamento, por nivel educativos en los 28 municipios del departamento.
- III. Presentar los resultados de autogestión y avances en la gestión interinstitucional en el Departamento.

III. REPORTE DE CUMPLIMIENTO DE MATRICULA

1. Comparativo 2021-2022

Nivel	Matricula 2021	Matricula 2022
Prebasica	10,366	10,026
Basica I y II ciclo	47,831	47,624
Basica I II ciclo	9825	10,817
Media	3921	4,206
Total	71,943	72,775

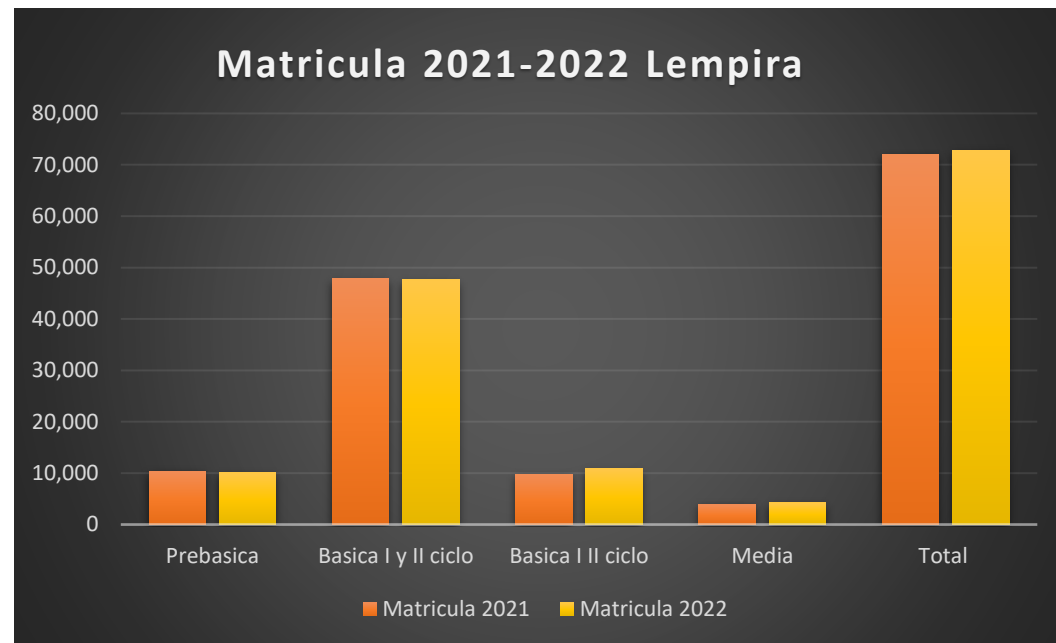

Según los reportes de cumplimiento de matrícula a través de sistema de administración de centros educativos en el Departamento de Lempira, para el nivel de educación pobre básica y básica del I y II ciclo disminuyó en relación al 2021, no así en comparación en el nivel básico del III ciclo y media incremento el total de matrícula.

2. Matricula de Lempira por genero año 2021- 2022

Nivel	2021			2022		
	M	F	T	M	F	T
Prebasica	5,201	5,165	10,366	5140	4886	10,026
Basica I y II ciclo	24,066	23,765	47,831	24,203	23,523	47,726
Basica III ciclo	4,499	5,326	9,825	5,005	5,812	10,817
Media	1,532	2,389	3,921	1,637	2,569	4,206
Total	35,298	36,645	71,943	35,985	36,790	72,775

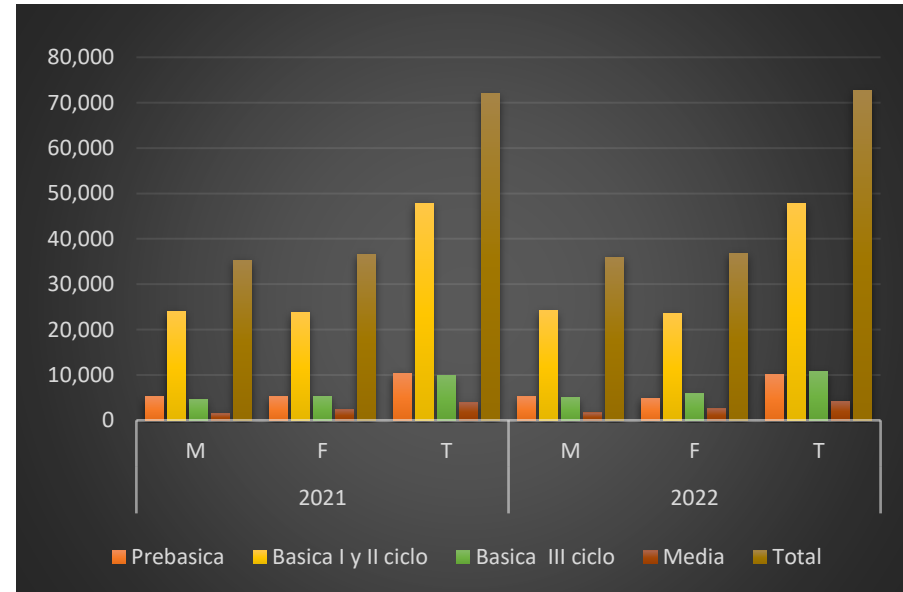

Según los datos de matrícula desagregados por sexo, para el año 2022 hubo un incremento masculino de 687 de matrícula en relación al 2021, la matrícula en femeninas incremento positivamente con 145 niñas y jóvenes para el 2022.

3. Atención con Programas alternativos en Lempira 2022.

N°	Nombre del Programa	Matrícula	N° de Centros
1	EDUCATODOS	445	28
2	IHER	242	2
3	SAT	698	14
4	ISEMED	1,845	7
5	Escuela Nocturna	22	1
	TOTAL	3,252	52

Meta Global Asignada: 3,500

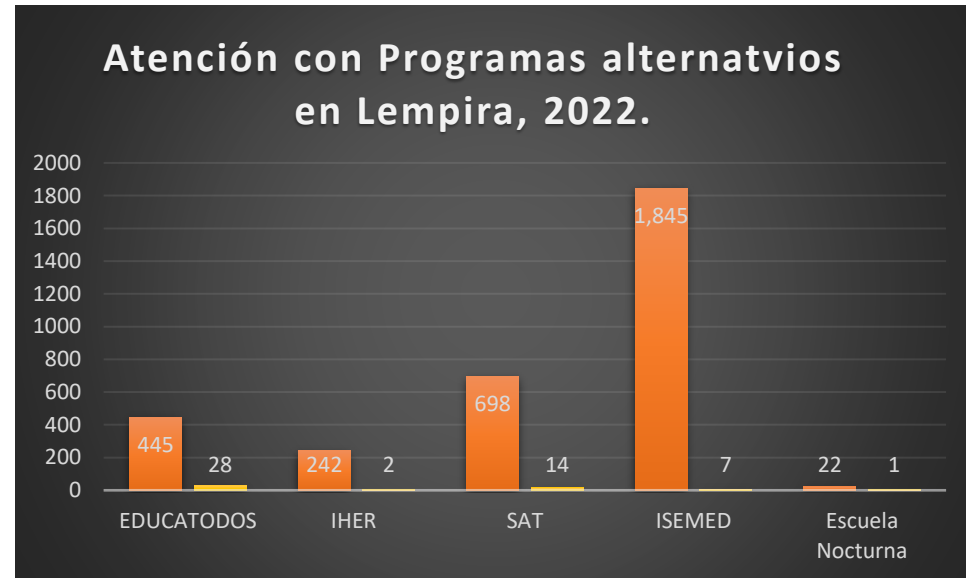

A través de los programas alternativos atendidos en el departamento, durante el 2022 se ha logrado una cobertura total de atención de 3252 en los diferentes programas, existe una deuda de matrícula de 248 estudiantes que por razones de emigración y recurso humano que apoye como voluntariado no se ha logrado la matrícula establecida.

4. Matricula de Lempira por nivel año 2022

Nivel	Matricula 2022
Prebasica	10,026
Basica I y II ciclo	47,726
Basica III ciclo	10,817
Media	4,206
Total	72,775

MATRICULA DE LEMPIRAPOR NIVEL 2022

■ Prebasica ■ Basica I y II ciclo ■ Basica III ciclo ■ Media

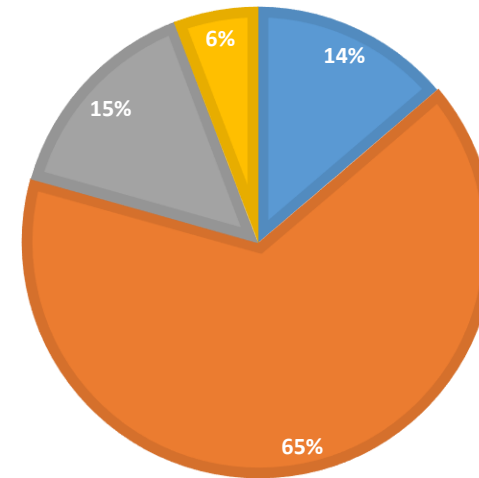

Gracias al trabajo realizado desde el nivel de centros educativos a través de docentes, directores y padres de familia, hemos superado la meta propuesta de 71,969, alcanzando hasta la fecha un total de estudiantes matriculados de 72775.

5. Matricula Departamento de Lempira año 2022, por municipio.

N°	Municipio	Prebasica	Basica	Media	Total
1	Gracias	1651	9413	2007	13071
2	Belen	158	1217	15	1390
3	Candelaria	331	1154	102	1587
4	Cololaca	173	965	0	1138
5	Erandique	717	3196	222	4135
6	Gualcinse	419	1826	43	2288
7	Guarita	155	1069	66	1290
8	La Campa	259	1684	65	2008
9	La Iguala	793	4832	31	5656
10	Las Flores	439	1857	73	2369
11	La Union	499	2308	182	2989
12	La Virtud	235	899	75	1209
13	Lepaera	915	6690	465	8070
14	Mapulaca	104	663	76	843
15	Piraera	352	2650	79	3081
16	San Andres	316	2144	33	2493
17	San Francisco	261	1455	82	1798
18	San Juan Guarita	92	326	15	433
19	San Manuel Colohete	295	2942	43	3280
20	San Rafael	374	2695	174	3243
21	San Sebastian	253	1835	41	2129



22	Santa Cruz	222	1341	8	1571
23	Talgua	351	1711	94	2156
24	Tambla	111	474	22	607
25	Tomala	180	1196	176	1552
26	Valladolid	93	489	17	599
27	Virginia	40	367	0	407
28	San Marcos Caiquin	238	1145	0	1383
Total		10026	58543	4206	72775

MATRICULA DEPARTAMENTO DE LEMPIRA AÑO 2022

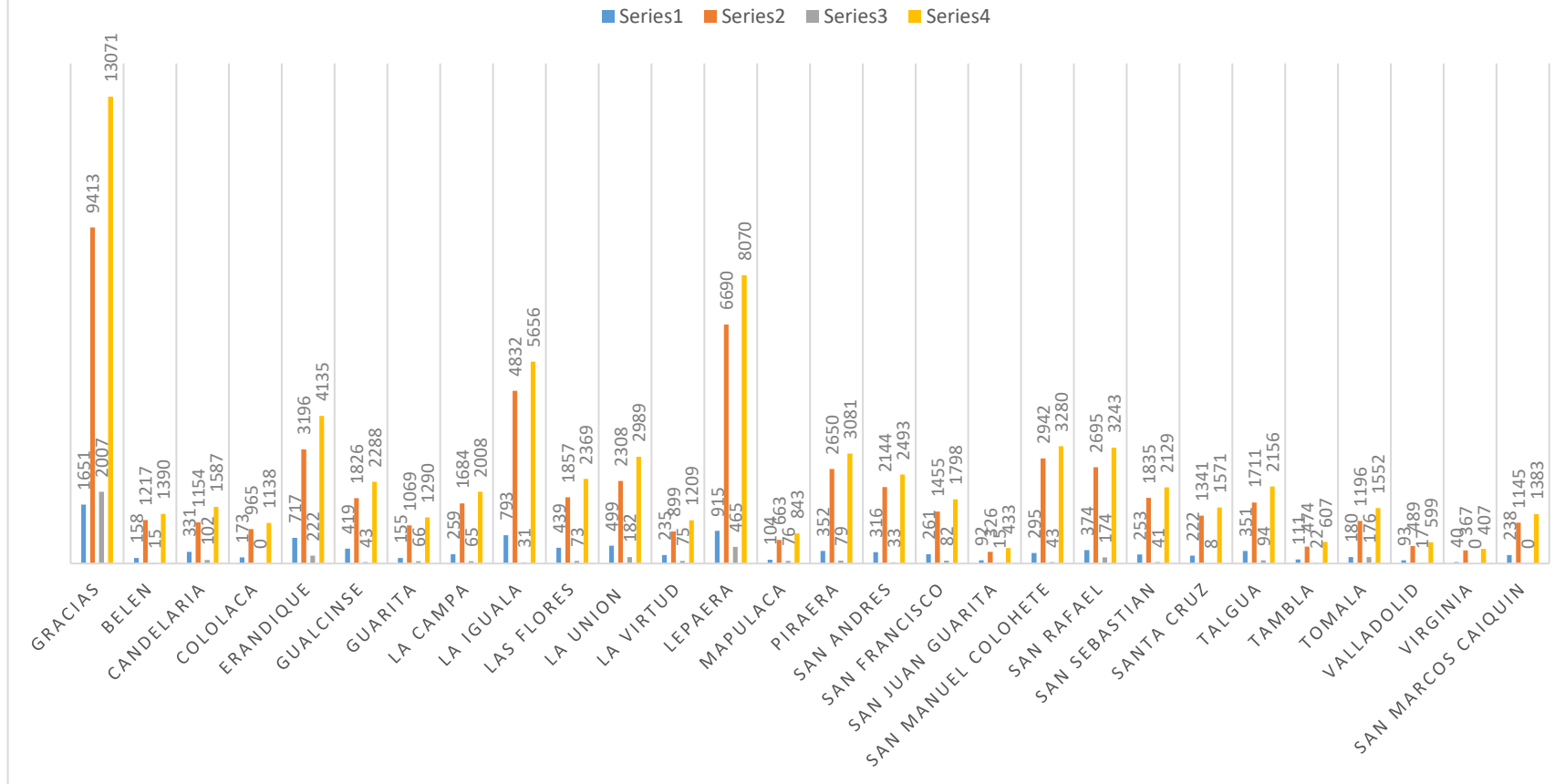

IV. REPORTE DE CUMPLIMIENTO DEPARTAMENTAL DE MATRÍCULA 2022



Informe de Cumplimiento de Matrícula 2022

N DEPARTAMENTOS	MATRÍCULA 2021	MATRÍCULA 2022								CRECIMIENTO DEL 24 AL 20	CRECIMIENTO DEL 17 AL 18	META	LOGRO O CUMPLIMIENTO	% DE MATRÍCULA PENDIENTE	CANTIDAD DE MATRÍCULA PEDIENTE
		24/4/2022	13/5/2022	16/5/2022	17/5/2022	18/5/2022	19/5/2022	20/5/2022							
1 ATLÁNTIDA	87,178	84,493	85,992	86,038	86,087	86,099	86,166	86,217	↑ 1,724	↑ 51	88,295.19	97.65%	-2.35%	2,078	
2 COLÓN	71,383	69,212	70,964	71,051	71,161	71,233	71,310	71,399	↑ 2,187	↑ 89	71,358	100.06%			
3 COMAYAGUA	113,688	107,517	114,069	114,096	114,183	114,244	114,331	114,381	↑ 6,864	↑ 50	113,645	100.65%			
4 COPÁN	73,845	70,228	73,834	73,890	73,941	73,987	74,045	74,120	↑ 3,892	↑ 75	73,810	100.42%			
5 CORTÉS	325,510	305,237	318,110	318,828	319,437	319,671	320,036	320,036	↑ 14,799	↓ -	352,549	90.78%	-9.22%	32,513	
6 CHOLUTECA	99,604	95,368	97,366	97,431	97,494	97,524	97,590	97,676	↑ 2,308	↑ 86	99,660	98.01%	-1.99%	1,984	
7 EL PARAÍSO	102,506	99,122	100,666	100,840	100,943	100,977	100,970	100,970	↑ 1,848	↓ -	103,582	97.48%	-2.52%	2,612	
8 FRANCISCO MORAZÁN	338,129	313,482	323,517	324,241	324,951	325,203	325,670	326,087	↑ 12,605	↑ 417	339,188	96.14%	-3.86%	13,101	
9 GRACIAS A DIOS	29,781	28,700	30,011	30,070	30,164	30,185	30,222	30,298	↑ 1,598	↑ 76	29,791	101.70%			
10 INTIBUCÁ	61,023	59,564	60,122	60,152	60,196	60,206	60,231	60,243	↑ 679	↑ 12	61,232	98.39%	-1.61%	989	
11 ISLAS DE LA BAHÍA	16,513	16,032	16,331	16,354	16,454	16,464	16,475	16,493	↑ 461	↑ 18	16,978	97.14%	-2.86%	485	
12 LA PAZ	52,433	52,326	52,975	53,010	53,031	53,043	53,102	53,134	↑ 808	↑ 32	55,468	95.60%	-4.20%	2,332	
13 LEMPIRA	71,969	70,429	72,183	72,475	72,592	72,662	72,721	72,775	↑ 2,346	↑ 54	71,978	101.11%			
14 OCOTEPEQUE	29,935	29,822	30,091	30,107	30,136	30,153	30,166	30,180	↑ 358	↑ 14	30,568	98.73%	-1.27%	387.55	
15 OLANCHO	101,552	100,293	103,552	104,062	104,133	104,246	104,382	104,637	↑ 4,344	↑ 255	101,797	102.79%			
16 SANTA BÁRBARA	91,069	86,802	89,965	90,601	90,857	90,968	91,054	91,163	↑ 4,361	↑ 109	91,142	100.02%			
17 VALLE	39,571	38,221	38,896	38,935	38,980	38,980	38,999	39,007	↑ 786	↑ 8	40,896	95.38%	-4.62%	1,889.47	
18 YORO	124,080	117,561	119,869	120,017	120,149	120,309	120,480	120,638	↑ 3,077	↑ 158	125,202	96.35%	-3.65%	4,564.47	
TOTALES	1,829,749	1,744,409	1,798,513	1,802,188	1,804,689	1,806,154	1,807,950	1,809,454	↑ 65,045	↑ 1,504	1,867,136	96.91%	-3.09%	62,934	

Según actualización del 20 de mayo, el logro de cumplimiento de matrícula en el departamento ha superado positivamente la meta con 806 educandos matriculados.

V. CENTROS EDUCATIVOS QUE NO ESTÁN BRINDANDO ATENCIÓN A LOS EDUCANDOS POR NIVEL EN EL DEPARTAMENTO DE LEMPIRA.

1. Educación pre básica.

PREBÁSICA	CANTIDAD DE CENTROS	PORCENTAJE %
ESTÁN BRINDANDO ATENCIÓN	636	98
NO ESTÁN BRINDANDO ATENCIÓN	11	2
TOTAL DE CENTROS	647	100

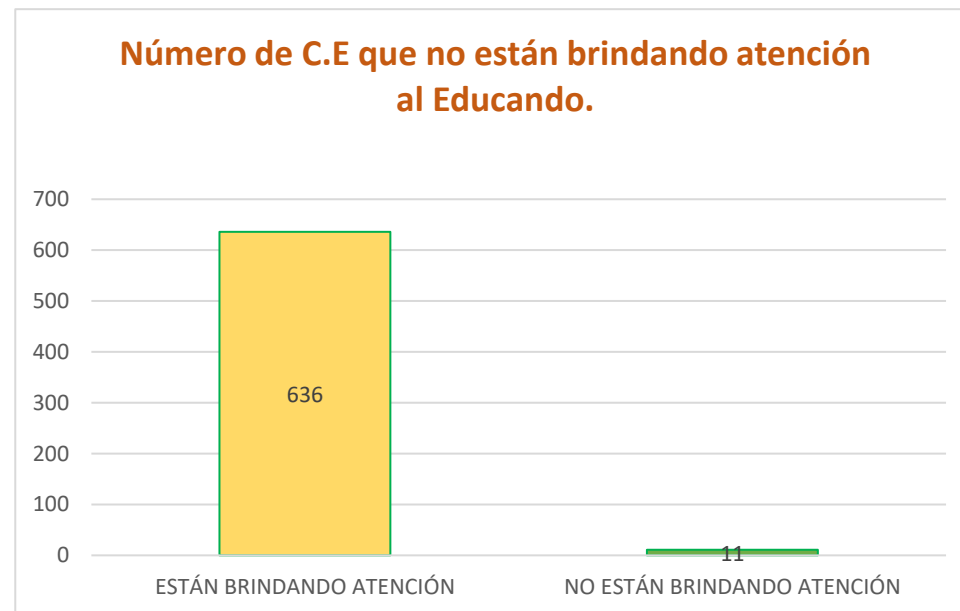

De acuerdo al análisis de los resultados, de 636 centros de educación pre básica en el departamento, solo el 2% no está brindando atención a los educandos con la justificación que hay baja matrícula y no hay presupuesto asignado para pago de docentes.

2. Educación Básica

	CANTIDAD DE CENTROS	PORCENTAJE %
BÁSICA		
ESTÁN BRINDANDO ATENCIÓN	778	99
NO ESTÁN BRINDANDO ATENCIÓN	11	1
TOTAL DE CENTROS	789	100

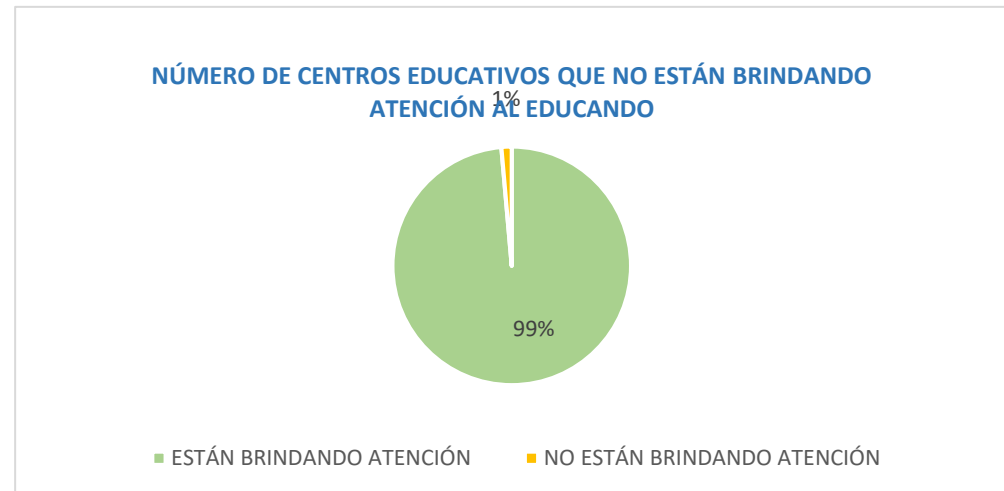

De acuerdo al análisis de los resultados, de 789 centros de educación básica en el departamento, solo el 1% no está brindando atención a los educandos con la justificación que hay baja matrícula y no hay presupuesto asignado para pago de docentes.

3. Educación Media

MEDIA	CANTIDAD DE CENTROS	PORCENTAJE %
ESTÁN BRINDANDO ATENCIÓN	30	94
NO ESTÁN BRINDANDO ATENCIÓN	2	6
TOTAL DE CENTROS	32	100

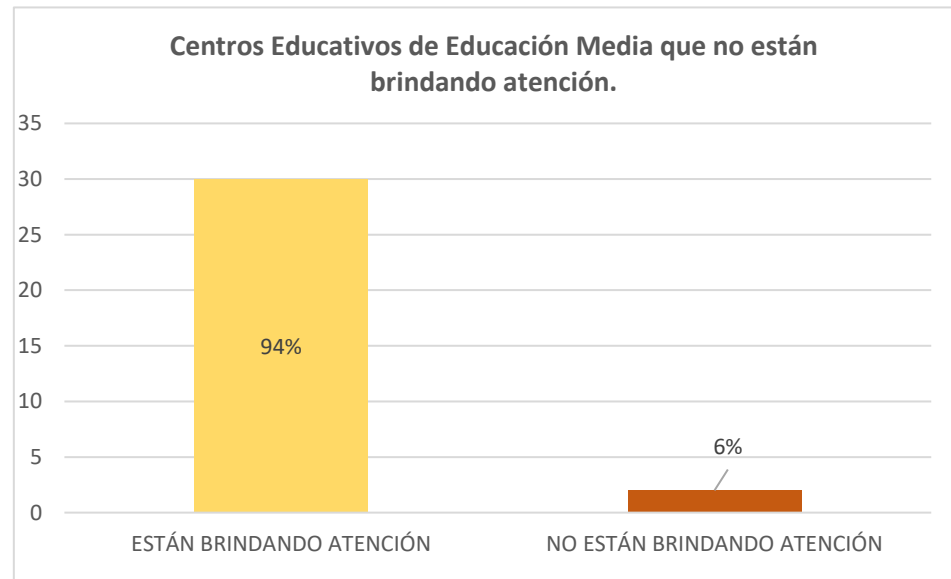

De acuerdo al análisis de los resultados, de 32 centros de educación media en el departamento, solo el 6% no está brindando atención a los educandos con la justificación que hay baja matrícula y no hay presupuesto asignado para pago de docentes.

4. Consolidación de Centros Educativos que no están brindando atención a los educandos en el departamento de Lempira.

Centros Educativos en el Departamento	CANTIDAD DE CENTROS	PORCENTAJE %
CENTROS QUE ESTAN BRINDANDO ATENCION	1444	98
NO ESTÁN BRINDANDO ATENCIÓN	24	2
TOTAL DE CENTROS	1468	100

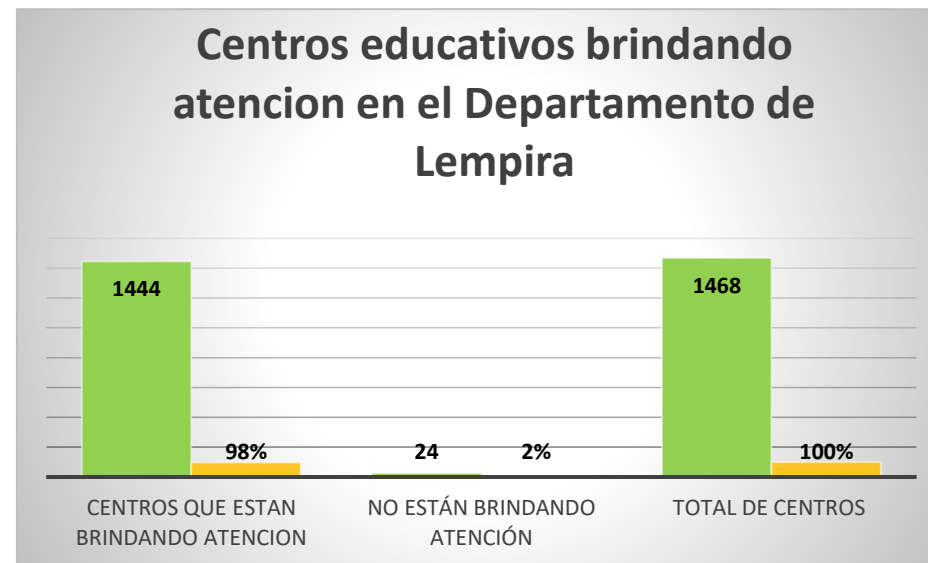

En cumplimiento a los lineamientos emitidos a través del ministro de educación y el compromiso docente de atender a los educandos con el fin de fortalecer el proceso de aprendizaje en estos, el Departamento de Lempira ha cumplido en un 98% la atención presencial de forma gradual y progresiva a los centros educativos en los diferentes niveles.

VI. NUMERO DE CENTRO EDUCATIVOS ATENDIDOS DE MANERA PRESENCIAL EN EL DEPARTAMENTO DE LEMPIRA, POR MUNICIPIO 2022.

No.	Municipio	Numero de CE brindando atención al educando					
		Pre básica		Básica		Media	
		Total de CE en el Municipio	Total de CE atendidos de manera presencial	Total de CE en el Municipio	Total de CE atendidos de manera presencial	Total de CE en el Municipio	Total de CE atendidos de manera presencial
01	Gracias	64	64	63	63	4	4
02	Tambla	7	7	7	7	1	1
03	Mapulaca	5	5	8	8	2	2
04	San Juan Guarita	6	6	9	9	1	1
05	La Unión Lempira	30	30	28	28	1	1
06	Erandique	45	45	43	42	2	2
07	Piraera	18	18	35	35	1	1
08	Belén	14	14	17	17	1	1
09	Guarita	18	18	25	25	1	1
10	Valladolid	5	5	16	16	1	1
11	San Francisco	22	22	21	21	1	1
12	San Marcos Caiquín	11	11	13	13	0	0
13	Talgua	19	19	19	19	1	1
14	La Campa	15	15	17	17	1	1
15	Santa Cruz	18	17	20	20	1	1
16	San Manuel	29	29	44	43	1	1
17	La Iguala	53	53	44	44	1	1
18	San Rafael	28	28	28	28	1	1

19	Gualcinse	32	32	30	30	1	1
20	San Andrés	35	35	36	36	1	1
21	Candelaria	18	18	20	20	1	1
22	Virginia	4	4	8	8	0	0
23	Las Flores	24	24	26	26	1	1
24	La Virtud	10	10	21	21	1	1
25	San Sebastián	20	20	36	36	1	1
26	Lepaera	62	62	64	64	1	1
27	Tomalá	14	14	20	20	1	1
28	Cololaca	10	10	25	25	0	0

VII. **ORGANIZACIÓN DE LAS INSTANCIAS DE PARTICIPACIÓN COMUNITARIA**

Datos actualizados al 19 de Mayo de 2022

Proxima actualización: 26 de Mayo de 2022 06:00 a.m.

Reporte de Carga de APF, GE y CED

Resumen Carga de APF		Resumen Carga de GE		Resumen Carga de CED		Resumen Carga de Temas EPP	
Centros con APF	642	Centros con GE	512	Centros con CED	946	Cultura de Paz	49
Centros sin APF	551	Centros sin GE	683	Centros sin CED	242	Educación Integral de la Sexualidad	7
Centros N/A APF	337	Centros N/A GE	335	Centros N/A CED	342	Guía de Valores	19
Total:	1530	Total:	1530	Total:	1530	Familia y Escuela	113
						Total:	188

Nota: En los resultados solo son tomados en cuenta los centros educativos para los cuales la carga de APF o Gobierno Estudiantil es de carácter obligatorio.

Buscar:

VIII. RESULTADOS DE AUTOGESTION Y TRABAJO INSTITUCIONAL

- Somos una institución dependiente del estado de Honduras, a través de la unidad de Transparencia continuamente estamos capacitando a los ciudadanos sobre el derecho de acceso a la información pública y mecanismos de rendición de cuentas, con el fin de promover una cultura de transparencia y el fortalecimiento de los procesos de descentralización. Los diferentes procesos se están implementando a través de las redes educativas, donde hemos tenido resultados positivos.
- A través de la Coordinación de la Su dirección de Programas y Programas hemos iniciado el proceso de legalización de predios escolares en el Departamento de Lempira, este es un proceso y se estima cumplir el 100% en el transcurso del año.
- Con apoyo de la Asociación BAYAN, UNICEF y Koika se ha realizado la donación de cuatro laboratorios de Ciencias Naturales beneficiando a igual número de centros y sus alrededores. Estos Centros de Educación Básica del Sistema de Atención Tutorial SAT, son: San Miguel Municipio de La Iguala, El Sitio Municipio de Guarita, Maiquirá Municipio de San Francisco y Cañadas Municipio de la Campa; el fortalecimiento de estos proyectos se irá implementando de manera gradual en el Departamento.
- Con el apoyo presidencial a través del “Proyecto Joven” se hizo entrega de paquetes didácticos para estudiantes y docentes a 85 Centros de Educación Básica en el Departamento, este es un proyecto de gobierno que de manera progresiva se implementará en todo el Departamento.
- A través del proceso de gestión interinstitucional estamos brindando mantenimiento y reparación a vehículos asignada a la Dirección Departamental de Educación, con el fin de brindar acompañamiento y monitoreo a los procesos de formación en nuestro Departamento.
- En conmemoración al día de la tierra y con el objetivo de fortalecer nuestras costumbres y tradiciones desarrollamos la feria de las semillas autóctonas del departamento, gracias al apoyo incondicional de los docentes del programa de Educación intercultural bilingüe.
- Organizado el equipo psicopedagógico a nivel departamental.

- A través de la Coordinación de Educación y Cultura Artística la cual se encarga de velar por el cumplimiento e implementación del área de educación artística, hemos implementado el **PROYECTO “AULAS ABIERTAS PARA LA EDUCACIÓN CULTURAL ARTÍSTICA”** con el objetivo de crear espacios seguros de encuentro y participación, en donde se descubran y se potencien talentos a través de la cultura y el arte, en beneficio de los educandos que pertenecen al Sistema Educativo Nacional. Este es un proyecto piloto que ha dado inicio en el municipio de las Flores, Lempira con la participación de 9 Centros Educativos y 82 estudiantes inscritos para la primera etapa.
- Implementada el **“Aula mentor”** esta es un programa de formación en línea flexible y con tutorización personalizada, con un catálogo de cinco cursos, certificados por la Secretaría de educación de España y avalados por la Secretaría de Educación en Honduras. Actualmente se está implementando con estudiantes de bachillerato técnico profesional del SEMED en el Instituto Técnico Dr. Ramón Rosa, de Gracias Lempira.
- Levantamiento de diagnóstico para identificar las fortalezas y debilidades en la implementación de huertos escolares, para mejorar la calidad de la alimentación en la merienda escolar y el emprendimiento, para dinamizar la economía local.
- Capacitación a los Directores Municipales en colaboración con el PMA, sobre el uso y manejo adecuado de los alimentos para la merienda escolar en los Centros Educativos.
- Campaña de desparasitación a toda la comunidad educativa en todos los niveles de los Centros Educativos gubernamentales y no gubernamentales. I

